DETEKTIV NEMOGUĆEG

MARTI MISTERIJA

BROJ 89

15 DIN.

SMRTONOSNI SAN

SMRTONOSNI SAN

TEKST: CHIEROTTI

CRTEŽ: CASSARO

JEDAN TAJANSTVENI TIP KRIJE U ELEKTRONSKOM LUTKU KRISTOFERU MALI APARAT, NAZVAO GA JE „SILETKA". TA ČINJENICA JE IZGLEDA U VEZI SA NIZOM DRAMATIČNIH DOGAĐAJA KOJI SU KULMINIRALI NAPADOM NOŽEM NA MLADOG BARTA SIMPSONA I ČUDNIM ODNOSOM KOJI SE STVORIO IZMEĐU KRISTOFERA I MONIKE, ROĐAKE DIJANE LOMBARD... SKLONIVŠI SE U KUĆU MARTIJA MISTERIJE, PRILIKOM JEDNOG KONTAKTA SA LUTKOM, MONIKA JE IZAZVALA NEKU VRSTU ELEKTROMAGNETSKE BURE...

ZATIM JE TAJANSTVENA ENERGIJA KOJA SE OSLOBAĐALA IZ DEVOJKE SAVLADALA I DAVINU SNAGU I ZATVORILA VRATA...
STUM
MISLIŠ LI TI KONAČNO DA MI OBJASNIŠ ŠTA SE DOGAĐA, MARTI?
MOGU TI REĆI DA SE NALAZIMO PRED FENOMENOM DUHOVA!
ZA TO VREME U POZORIŠTU...
UH! „SILETKA" NEĆE DA IZAĐE! ČAK NE MOGU NI NOŽEM DA JE POMERIM.
...IMAM UTISAK KAO DA OVAJ PROKLETI LUTAK ŽELI DA JE ZADRŽI U SEBI.

VAŠINGTON MJUS... POSLE URAGANA ENERGIJE KOJA SE OSLOBODILA KAO REAKCIJA NA BOL, MONIKIN MOZAK SE KONAČNO POTPUNO USKLADIO SA KRISTOFEROVIM...
... SAD JE ONA VIDELA ISTO ONO ŠTO SU VIDELE I LUTKOVE OČI...
HEJ!
NE! NIJE MOGUĆE! ZA ČASAK MI SE UČINILO DA JE LUTAK POMERIO OČI...

OH! SVE JE TO SUGES-TIJA... MORAM POŽURITI PRE NEGO ŠTO SE ČUVAR VRATI. NISAM GA NI VEZAO...
NE... PONOVO NE MOGU DA PODNESEM OVAJ BOL... SAD JE **DOSTA!**
DOSTAAA!
AAAAAH!
NEEEE!

TOKOM BESKRAJNO DUGOG TRENUTKA NOVA EKSPLOZIJA ČISTE ENERGIJE ODJEKNULA JE U MOZGOVIMA MARTIJA, DIJANE I JAVE...
...ZATIM SE, KAO NEKOM ČAROLIJOM, SVE PONOVO SMIRILO...
...U SVAKOJ SOBI...
PLIC!
PREKLINJEM TE, DOLORES, POĐI SA MNOM...
NE, ALVARES, **NE** MOGU DA IZNEVERIM PEDRA... TEK ŠTO JE OTIŠAO...

MI...MISLIM DA JE SAD KRAJ, MA ŠTA DA JE BILO...
VRATA MONIKINE SOBE OTVORILA SU SE BEZ NAJMANJEG OTPORA...
MONIKA!

MONIKA, ČUJEŠ LI ME? MONIKA!...
AAAAAH...
PONOVILO SE! PONOVILO! BOJIM SE!
ŠTA? ŠTA SE TO PONOVO DESILO?
PONOVO SAM SANJALA PROKLETOG LUTKA IZ POZORIŠTA „LUZEN"... I JA SAM NJIME UPRAVLJALA... ALI OVOGA PUTA TAMO NIJE VIŠE BIO BART...
POKUŠAJ DA SE SMIRIŠ, MONIKA... PA NAM ISPRIČAJ SVOJ NOVI SAN... HOĆEŠ LI MOĆI?
HOĆU...
SANJALA SAM NEKOG ČOVEKA KOGA NIKAD RANIJE NISAM VIDELA... RUKE SU MU BILE U KRISTOFEROVIM LISTIMA... NE ZNAM ZAŠTO, ALI TO JE KOD MENE IZAZVALO STRAŠAN BOL... KAO DA MI JE USIJANA IGLA ZABODENA U MOZAK...

...TREBALO JE DA TOG ČOVEKA ZAUSTAVIM PO SVAKU CENU... ALI KAKO?...
...ZATIM SAM IZNENADA OSETILA DA SAM PONOVO USPOSTAVILA KONTROLU NAD KRISTOFEROM... MOGLA SAM DA UTIČEM NA NJEGA DA IZVEDE SVE ŠTO JA ŽELIM...
...ONDA SAM MU „NAREDILA" DA ZGRABI NOŽIĆ KOJI MU SE NALAZIO PRI RUCI I ZARIJE GA VRAT ONOG ČOVEKA!
UBILA SAM ČOVEKA, SHVATATE LI?... ALI NISAM MOGLA DA SE OBUZDAM... NISAM MOGLA!
!
SMIRI SE, MONIKA... I PAŽLJIVO ME SASLUŠAJ... MOŽEŠ LI DA SE SETIŠ GDE SE TVOJ SAN ODIGRAVAO?...
...TO TE PITAM ZATO ŠTO VERUJEM DA SI IMALA PERCEPCIJU SLIČNU ONOJ OD PROŠLE NOĆI U KOJOJ SI, IZ NEKOG NEJASNOG RAZLOGA, PORED LUTKE IZ POZORIŠTA „LUZEN" PREPOZNALA NAPADAČA...

...STOGA, PRETPOSTAVLJAJUĆI DA JE U NEKOM DELU GRADA NEKI ČOVEK STVARNO NAPADNUT, MORAMO ZNATI GDE SE DESILO DA BISMO SMESTA TAMO ODJURILI.
HM... ČAK I POD PRETPOSTAVKOM DA SE ZAISTA TAKO DESILO, JA VAM NE MOGU POMOĆI, PROFESORE MISTERIJA... SVE SE ODIGRALO NA JEDNOM ANONIMNOM MESTU...
U MALOJ... MRAČNOJ SOBI... NA JEDNOM ZIDU NALAZIO SE VELIKI ORMAR... NE SEĆAM SE DA SAM IKAD BILA NA NEKOM SLIČNOM MESTU...
RRGHRRR!
ALI JA I JAVA SMO BILI! TO JE GARDEROBA KONI VILSONA U POZORIŠTU „LUZEN", GDE ON ČUVA TOG LUTKA.
ALI... OTKUD TI TO ZNAŠ?
DO VRAGA... OMAKLO MI SE!
PA, JA I JAVA SMO TAMO NEDAVNO BILI... ŽELEO SAM DA OD KONI VILSONA DOBIJEM NEKE PODATKE U VEZI SA MOJOM NAJNOVIJOM KNJIGOM.
NAJNOVIJOM KNJIGOM? A REKAO SI MI DA VEĆ DVA MESECA NIŠTA NISI NAPISAO...

O KEJ... TO ĆU TI KASNIJE OBJASNITI, DIJANA... SAD MORAM DA IDEM...
HAJDEMO, JAVO, BRZO!
RRRRRGH!
ČEKAJ, MARTI...
...MOLIM TE, BUDI PAŽLJIV...
NE BRINI... TI SAMO OSTANI PORED MONIKE...
POLA SATA KASNIJE...

AUTOMAT
THEATRE
KROOOM!
MARTI MISTERIJA?
?
GOSPODIN VILSON!
ŠTA ĆETE VI OVDE?
HM... JA I MOJ POMOĆNIK SMO UPRAVO KRENULI KUĆI SA JEDNOG PREDAVANJA... IŠLI SMO NA HAJD ROUD 54... PA SMO U DALJINI PRIMETILI POLICIJSKE AUTOMOBILE...
...TO NAS JE NAVELO DA DOĐEMO OVAMO I POGLEDAMO ŠTA SE DESILO...
U MOJOJ GARDEROBI JE UBIJEN ČOVEK!

...TO JE LOPOV KOGA SAM TAMO ZATEKAO PRE DVE VEČERI I, O KOME SAM VAM PRIČAO JUČE UJUTRO.
HMM... KAKO SE TO DOGODILO?
NI SAM NE ZNAM... IMA TEK DESET MINUTA KAKO SAM STIGAO...
...U STVARI, POLICIJA ME JE POZVALA DA **HITNO** DOĐEM OVAMO...
AH, AKO TO SLUČAJNO NISTE ZNALI, JA NE SAMO ŠTO RADIM U LUZEN TEATRU, VEĆ SAM I NJEGOV VLASNIK... ZBOG TOGA ME DIREKTNO POGAĐA SVE ŠTO SE U NJEMU DOGAĐA...
...ALI, DA VAM ODGOVORIM NA PITANJE, ČOVEK JE UBIJEN UDARCEM NOŽA U VRAT. SUDSKI LEKAR TVRDI DA MU JE TOM PRILIKOM RAZREZAN DUŠNIK I PRESEČENA LEVA VRATNA ARTERIJA, ŠTO JE IZAZVALO KRVARENJE...
ŠTO MU GROMOVA! UBOD NOŽA U VRAT! KAO I U MONIKINOM SNU.

LEŠ JE PRONAŠAO NOĆNI ČUVAR KOJI JE NEKOLIKO MINUTA PRE UBISTVA BIO ONESVEŠĆEN...
THEATRE
DA LI JE POLICIJA IDENTIFIKOVALA POKOJNIKA?
JOŠ NIJE... JER NIJE IMAO NIKAKVE ISPRAVE...
ICE
...AKO VAS TO INTERESUJE, OVO JE FOTOGRAFIJA SNIMLJENA POLAROID APARATOM... DALI SU MI JE DA BIH POKUŠAO DA SE SETIM DA LI SAM TOG ČOVEKA VEĆ NEGDE VIDEO...
PRIZOR NIJE NIMALO LEP...
DA. I, AKO IMATE OSETLJIV STOMAK, PREPORUČIO BIH VAM DA NE ULAZITE U MOJU GARDEROBU... SVE JE OKRVAVLJENO... PRE NEGO ŠTO ĆE IZDAHNUTI, JADNIK MORA DA SE BORIO...
... I KRISTOFER JE SAV OKRVAVLJEN... ALI, SAD SAM SE SETIO NEČEG ČUDNOG...
ŠTA STE HTELI REĆI?

LUTAK JE NAĐEN NA DIVANU... DOK SE JA DOBRO SEĆAM DA SAM GA POSLE PREDSTAVE ODLOŽIO U ORMAR.
BIO SAM POTPUNO TREZAN. DA, NISAM HTEO DA SE DESI NEŠTO SLIČNO ONOME OD PROŠLE NOĆI.
ZAŠTO? A ŠTA SE DESILO PROŠLE NOĆI?
PA... NIŠTA... BIO SAM MALO NAGVRCKAN...
GOSPODINE VILSON, OPROSTITE... GOSPODIN MUR BI ŽELEO DA VAM POSTAVI NEKOLIKO PITANJA...
ODMAH DOLAZIM.
OPROSTITE MI, MISTERIJA, ALI MORAM DA VAS OSTAVIM...
NARAVNO, RAZUMEM...
DO VIĐENJA, GOSPODINE VILSON...
LAKU NOĆ!

RRRRRGH! RMGHRRR!
DA, JAVA... TO JE NEVEROVATNO, ALI IZGLEDA DA JE MONIKA, PRE JEDNOG SATA, ZAISTA BILA PREUZELA KONTROLU NAD TIM LUTKOM KAKO U SNU TAKO I NA JAVI...
...POČINJEM DA MISLIM DA SE ISTO DESILO I PROŠLE NOĆI KADA JE DEVOJKA SANJALA NAPAD NA NJENOG PRIJATELJA BARTA...
HMGRR!
DA, TAKO JE... JUČE UJUTRO JE IZGLEDALO DA JE SVE U REDU... ALI IMAM UTISAK DA NAM KONI VILSON NEŠTO KRIJE... IAKO NE ZNAM ZAŠTO...
RRRH!
DA... I JA SE TO NEPREKIDNO PITAM... KO JE BIO ČOVEK KOGA JE KRISTOFER NOĆAS UBIO?! ŠTA JE ON URADIO U TOJ GARDEROBI?
U SVAKOM SLUČAJU, NE VREDI NAM DA SADA OKO TOGA LUPAMO GLAVU... SUVIŠE SMO UMORNI I ZBUNJENI DA BISMO MOGLI DA RAZMIŠLJAMO...
Topkapi
VICTORIA

DA... OVOGA PUTA ĆU ISPRIČATI MONIKI CELU ISTINU... NE VREDI DA IZMIŠLJAM KOJEŠTA KAKO BIH JE UMIRIO KAD JE ONA PRVA SHVATILA ŠTA SE DEŠAVA.
RRRGH?
...A ZATIM U OVOM SLUČAJU VEĆ IMA I SUVIŠE TAJNI I LAŽI...
VROOOM
VROOAAM!
ŠTO MU GROMOVA! ČINI MI SE DA POČINJEM DA SHVATAM.
MOŽDA... MOŽDA JE SIRIUS BIO U PRAVU... ŠILETIKA MOŽE DA IZAZOVE PAKAO!

SLEDEĆEG JUTRA...
NE! REKLA SAM DA NEĆU DA UZMEM TE PROKLETE TABLETE!
TO SU SAMO TABLETE ZA SMIRENJE, MONIKA... POMOĆI ĆE TI DA ZASPIŠ... DVE NOĆI NISI SPAVALA.
ALI JA NEĆU DA SPAVAM! ČIM ZASPIM, POSTAJEM UBICA!
...MOLIM TE, TETKA, DAJ MI JOŠ KAFE... ONA ĆE MI POMOĆI DA OSTANEM BUDNA.
NE! SADA JE DOSTA! OD NOĆAS SI SIGURNO POPILA POLA LITRA KAFE!
ONDA BUDI OPREZNA... JER, AKO ZASPIM... SLEDEĆA ŽRTVA MOGLA BI BITI TI!
PLJES!
DIJANA!

OPROSTI, MONIKA... NISAM HTELA... NE ZNAM ŠTA MI BI...
NE... JA SAM KRIVA...
NIKO NIJE KRIV. ISTINA JE DA SMO SVI VRLO POTRESENI ONIM ŠTO SE NOĆAS DOGODILO...
... ALI IMA NEŠTO ŠTO MORAŠ DA SHVATIŠ, MONIKA: SAN JE FIZIOLOŠKI STIMULANS I ON JE NEOPHODAN. SVAKI POKUŠAJ DA SE ON OTKLONI MOGAO BI BITI VRLO OPASAN. ČOVEK BI MOGAO DA POLUDI.
DA, ZNAM TO... MEĐUTIM, ČIM ZASPIM, NE MOGU DA SE OSLOBODIM PROKLETOG LUTKA... STALNO GA SANJAM.
SANJAŠ?
OH, BAŠ SAM GLUP KAD NA TO NISAM RANIJE POMISLIO!
?
SETIO SAM SE JEDNE OSOBE KOJA BI NAM MOŽDA MOGLA POMOĆI!
AH, ZAMALO DA ZABORAVIM... AKO BI NEKO IZ SUSEDSTVA DOŠAO DA PITA ŠTA SE TO OVDE NOĆAS DEŠAVALO RECITE MU DA SMO PROSLAVLJALI JAVIN JEDANAEST HILJADITI ROĐENDAN!

KASNIJE...
KAO ŠTO TI JE POZNATO, MARTI, IMA VEĆ VIŠE OD DESET GODINA KAKO SE BAVIM PROUČAVANJEM SNOVA, KAKO SA PSIHIČKE TAKO I SA BIOLOŠKE STRANE... MEĐUTIM...
INSTITUT ZA ISTRAŽIVANJA U OBLASTI PARAPSIHOLOGIJE
... MEĐUTIM, SNOVI I DALJE OSTAJU TAJNE... TAJNE U KOJE JE LJUDSKOM UMU NEMOGUĆE PRONIKNUTI... ISTINA JE DA MI JOŠ NE ZNAMO NI ŠTA SU, U STVARI, I ODAKLE POTIČU...
SETI SE SAMO DA IH JOŠ I DANAS MNOGI NARODI TUMAČE KAO PSIHOLOŠKE FENOMENE, ALI I KAO REALNA ISKUSTVA DUŠE...
„... TAKO, NA PRIMER, AŠANTI SMATRAJU DA, AKO ČOVEK SANJA DA ČINI PRELJUBU, ON ĆE MORATI BITI KAŽNJEN KAZNOM PREDVIĐENOM ZA TAJ ZLOČIN ZATO ŠTO SU I NJEGOVA I ŽENINA DUŠA POGREŠILE..."
„... A PAPUANCI KIVAI SA NOVE GVINEJE VERUJU DA, AKO NEKI VRAČ UHVATI DUŠU NEKE OSOBE KOJA SANJA, SPAVAČ SE VIŠE NEĆE PROBUDITI..."

"...DOK JE STANOVNICIMA SIBIRA SAN BOLEST KOJA PRETHODI POSVEĆIVANJU U VRHUNSKA SAZNANJA..."
...NO OVI ISTORIJSKI OSTACI DREVNIH VEROVANJA NE TREBA DA TE NAVEDU NA POMISAO DA JE PSIHOANALIZA SNOVA **MODERNA** NAUKA...
...UZMI, NA PRIMER, FROJDOV PRINCIP PREMA KOME SVAKI SAN IMA NEKO ZNAČENJE, A SNOVI PREDSTAVLJAJU SREDSTVO KOMUNIKACIJE SA NAMA SAMIMA...
...PRE TOGA SU SLIČNO TVRDILI I SOKRAT... ARISTOTEL, A **NAROČITO**, PLATON...
...U SUŠTINI, I TALMUD* POTVRĐUJE ISTI PRINCIP KAD KAŽE „NEPROTUMAČENI SAN JE KAO NEPROČITANO PISMO"...
...U SVAKOM SLUČAJU, NE ZAVARAVAJ SE TIME ŠTO SU SNOVI ČESTO HAOTIČNI I NESREĐENI... U NJIMA SE PONEKAD ODIGRAVAJU INTELEKTUALNE OPERACIJE KOMPLIKOVANIJE OD ONIH U BUDNOM STANJU.
***TALMUD**: ZBIRKA POST-BIBLIJSKIH HEBREJSKIH TRADICIJA.

...NAJPOZNATIJI SLUČAJ ODNOSI SE NA **ČOVEKA KOJI JE PRONAŠAO FORMULU BENZINA,** KOJI JE, POŠTO JE DUGO NA NJOJ RADIO BEZ IKAKVIH REZULTATA, **JEDNE NOĆI DO NJE DOŠAO U SNU!**
HM... MORAM PRIZNATI DA JE TAJ TIP SVAKAKO BIO SREĆNIJI OD MONIKE, DIJANINE SESTRIČINE...
AH, DA... POČEO SI O TOME DA MI PRIČAŠ... OPROSTI, ALI, KADA SE ZAINTERESUJEM ZA NEKU TEMU, ONDA SAM SKLON DA PREĐEM GRANICU...
NE IZVINJAVAJ SE, ROBERTE... TO SE I MENI DEŠAVA...
U SVAKOM SLUČAJU, OVO ŠTO SI MI ISPRIČAO ZAISTA **ZBUNJUJE:** DEVOJKA KOJA U SNU KOMANDUJE POSTUPCIMA JEDNOG LUTKA: **TO JE NEVEROVATNO!**
NIJE POTREBNO DA TI KAŽEM DA JEDVA ČEKAM DA UPOZNAM TU MONIKU!
INSTITUT ZA ISTRAŽIVANJA U OBLASTI PARAPSIHOLOGIJE

HMM... U VEZI S TIM MORAM TE RAZOČARATI, ROBERTE...
ŠTA SI HTEO REĆI?
PA... KAO ŠTO MOŽEŠ ZAMISLITI, MONIKA JE **POTRESENA** SVIM TIM ŠTO JOJ SE DOGAĐA I BOJIM SE DA BI SMEŠTAJ NA KLINIKU ZA NJU PREDSTAVLJAO NOVU **TRAUMU**...
...STOGA SAM DOŠAO SAMO DA TE UPITAM ZA SAVET. NARAVNO, NE OČEKUJEM NIKAKVA **ČUDA**... NE NALAZIMO SE U **SPILBERGOVOM** FILMU...
...NE BI LI MOGAO DA MI KONSTRUIŠEŠ... ŠTA JA ZNAM?... MAŠINU ZA KONTROLU **SNOVA!**
TAKO MI FROJDOVE BRADE! TO NAM BAŠ TREBA!
IZVINI ME ZA TRENUTAK!
?!
MINUT KASNIJE...
EVO...

...OVO JE **KONTROLOR SNOVA**... IME MU JE UZETO IZ NAUČNE FANTASTIKE, ALI PROFESOR BERGEN JE IZGLEDA BIO SKLON TEATRALNOSTI...
...I MISLIŠ DA BI OVAJ APARAT BIO U STANJU DA...
STRPI SE SAMO ZA TRENUTAK, MARTI...
NJIME SE SASVIM JEDNOSTAVNO RUKUJE. KAO ŠTO VIDIŠ, IZ APARATA VODI JEDAN KABL KOJI SE ZAVRŠAVA U NARUKVICI...
...KOJA SA SVOJE UNUTRAŠNJE STRANE IMA MALI **SENZOR** KOJI JE U STANJU DA REGISTRUJE FREKVENCIJU DISANJA...
...SAD, KAO ŠTO SIGURNO ZNAŠ, ZA VREME **SNA** ODVIJA SE ČITAV NIZ BIOLOŠKIH PROMENA MEĐU KOJIMA JE I ZNATNO POVEĆANJE **FREKVENCIJE DISANJA**...
...KOJU MALI SENZOR REGISTRUJE I PRENOSI APARATU KOJI, ZAVISNO OD FREKVENCIJE **SNA** EMITUJE SLAB **ELEKTRIČNI** IMPULS.

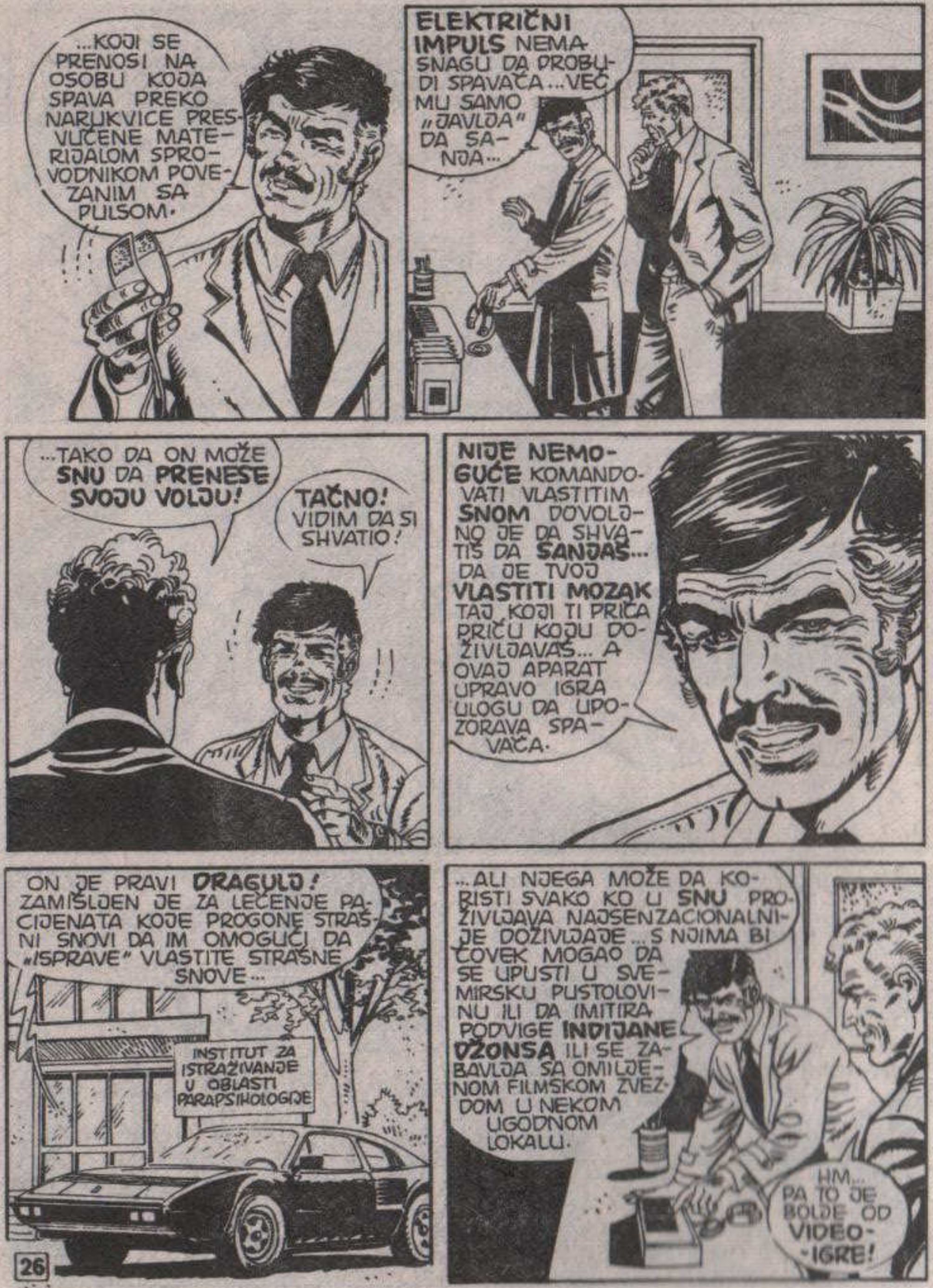
...KOJI SE PRENOSI NA OSOBU KOJA SPAVA PREKO NARUKVICE PRESVUČENE MATERIJALOM SPROVODNIKOM POVEZANIM SA PULSOM.
ELEKTRIČNI IMPULS NEMA SNAGU DA PROBUDI SPAVAČA... VEĆ MU SAMO „JAVLJA" DA SANJA...
...TAKO DA ON MOŽE SNU DA PRENESE SVOJU VOLJU!
TAČNO! VIDIM DA SI SHVATIO!
NIJE NEMOGUĆE KOMANDOVATI VLASTITIM SNOM DOVOLJNO JE DA SHVATIŠ DA SANJAŠ... DA JE TVOJ VLASTITI MOZAK TAJ KOJI TI PRIČA PRIČU KOJU DOŽIVLJAVAŠ... A OVAJ APARAT UPRAVO IGRA ULOGU DA UPOZORAVA SPAVAČA.
ON JE PRAVI DRAGULJ! ZAMIŠLJEN JE ZA LEČENJE PACIJENATA KOJE PROGONE STRAŠNI SNOVI DA IM OMOGUĆI DA „ISPRAVE" VLASTITE STRAŠNE SNOVE...
INSTITUT ZA ISTRAŽIVANJE U OBLASTI PARAPSIHOLOGIJE
...ALI NJEGA MOŽE DA KORISTI SVAKO KO U SNU PROŽIVLJAVA NAJSENZACIONALNIJE DOŽIVLJAJE... S NJIMA BI ČOVEK MOGAO DA SE UPUSTI U SVEMIRSKU PUSTOLOVINU ILI DA IMITIRA PODVIGE INDIJANE DŽONSA ILI SE ZABAVLJA SA OMILJENOM FILMSKOM ZVEZDOM U NEKOM UGODNOM LOKALU.
HM... PA TO JE BOLJE OD VIDEO-IGRE!

...MISLIM DA BI MOGAO DA FUNKCIONIŠE I SA MONIKOM KAKO BI SPREČIO NJENO DRUGO JA, KRISTOFERA, DA JOŠ NEKOG UBIJE?
NE VIDIM ZAŠTO NE BI...
O KEJ, UBEDIO SI ME... GDE MOGU DA KUPIM TAJ APARAT?
KUPIŠ?! TO NI U ŠALI DA NISI PONOVIO!
UZMI OVAJ MODEL I ZADRŽI GA DOK TI BUDE POTREBAN... KLINIKA IMA JOŠ DEVET APARATA I NIKO SE NEĆE NALJUTITI AKO GA USTUPIM STAROM PRIJATELJU...
NE ZNAM KAKO DA TI ZAHVALIM, ROBERTE...
OH, NE ZAHVALJUJ MI...
...NEGO, U SLUČAJU DA NIŠTA NE BI USPEO SA KONTROLOROM SNOVA, SAVETOVAO BIH TE DA DEVOJKU DOVEDEŠ OVAMO... MI ĆEMO JE PODVRĆI SVIM SPECIJALISTIČKIM PREGLEDIMA...
SLAŽEM SE.
NADAJMO SE DA ĆE FUNKCIONISATI...
TO TI ŽELIM OD SVEG SRCA, MARTI!

NEKOLIKO ČASOVA KASNIJE...
EVO, GOTOVO JE...SA OVIM APARATOM MOĆI ĆEŠ MIRNO DA SPAVAŠ...ČIM POČNEŠ DA SANJAŠ, ELEKTRIČNI IMPULS ĆE TE UPOZORITI...TAKO ĆEŠ MOĆI DA KONTROLIŠEŠ SVOJ SAN I SPREČIŠ KRISTOFERA DA POČINI NOVE ZLOČINE...
NADAJMO SE...
U SVAKOM SLUČAJU, AKO BI TI NEŠTO TREBALO, NE USTRUČAVAJ SE DA NAS POZOVEŠ...
DOBRO. ZAHVALJUJEM VAM, PROFESORE MISTERIJA.
OSTAVIĆU ODŠKRINUT PROZOR... DA BI IMALA SVEŽEG VAZDUHA.
HVALA.
PRIJATNO SPAVANJE, DRAGA.
KLIK
MARTI...
MOLIM?..

...MISLIŠ DA ĆE FUNKCIONISATI?
NE ZNAM, DIJANA.
PRAVO DA TI KAŽEM, NE ZNAM...
TE ISTE VEČERI, NA DRUGOM MESTU...
SHHHHH
SHHHHHH
SHHHHHH

WRRRR
AAAAAAAAAH!
IZNENAĐENJE!
?!
BUDALO! UMALO DA ME NIJE UDARILA KAP!
!
KAKO SI UŠAO?
DOŠAO SAM ZAJEDNO SA TVOJOM SESTROM BRENDOM KOJA SE VRAĆALA IZ KUPOVINE.
...REKLA MI JE DA STE ČULI SINOĆ PREKO RADIJA...
DA... I, PRAVO DA TI KAŽEM, NE SHVATAM KAKO TI JE JOŠ DO ŠALE POŠTO SI U SVOJOJ GARDEROBI ZATEKAO LEŠ!

ZNAŠ KAKAV SAM TI JA, LESLI... POSAO MI JE DA ZBIJAM ŠALU SA SVIM I SVAČIM... I KAKAV BIH JA KOMIČAR BIO KADA SE NE BIH SMEJAO I SVOJIM NEVOLJAMA.
ZNAŠ LI DA SAM TE JA, ČIM SAM ČULA VEST, KAO BUDALA, SVUDA TRAŽILA!
SVE DO PRE POLA SATA BIO SAM U POLICIJSKOJ STANICI RADI DAVANJA ISKAZA...
...IZMEĐU OSTALOG, LUZEN TEATAR ĆE BITI ZATVOREN DESETAK DANA, RADI ISTRAGE... PRETRAŽUJU GA UZDUŽ I POPREKO NE BI LI PRONAŠLI NEKI TRAG KOJI BI IH ODVEO DO KRIVCA...
...TAKO JE KRISTOFER NEKO VREME OSTAO BEZ KUĆE... UMESTO DA GA OSTAVIM U SVOJOJ HOTELSKOJ SOBI, VIŠE VOLIM DA GA STALNO NOSIM. SADA JE DOLE, PRAVI DRUŠTVO BRENDI...
HA-HA! TI SI SASVIM LUD, KONI!
SPRAT NIŽE...
KONI JE STVARNO IŠČAŠEN! UMESTO DA JE ZABRINUT ZBOG ONOGA ŠTO SE NOĆAS DESILO, ČIM JE STIGAO, BACIO JE KRISTOFERA NA STOLICU, PA NA BRZINU ODJURIO GORE DA UPLAŠI LESLI...

...SUDEĆI PO KRIKU KOJI SAM ČULA, REKLA BIH DA MU JE ŠALA USPELA... LESLI SE SIGURNO NALJUTILA.
UOSTALOM, ONA I KONI SE STALNO SVAĐAJU, ALI IPAK SE VOLE... POMALO KAO JA I BERT...
OH, BOŽE! JOŠ NE MOGU DA SE SMIRIM POSLE ONOGA ŠTO MU SE DESILO PROŠLE NOĆI...
"...MISLILA SAM DA ĆU UMRETI KAD SAM GA UGLEDALA U ONOM KREVETU U NJUJORŠKOJ BOLNICI KORNEL OBAVIJENOG SPLETOM CEVČICA KOJE SU MU ULAZILE U TELO I IZLAZILI IZ NJEGA..."
...KUNEM SE DA ĆU, UKOLIKO SAMO NAIĐEM NA TOG TIPA **KOJI** GA JE TAKO UDESIO, JA **LIČNO** DA MU SUDIM!
OH!
TOK!

PLJUS!
OH, GLEDAJ ŠTA SAM NAPRAVILA!
MORAM ODMAH OBRISATI!...
EVO... PRVO STO... TAKO MI VIŠE NEĆE KAPLJATI...
...A ZATIM POD...

VAŠINGTON MJUS. U ISTOM TRENUTKU... IMA VEĆ DVADESET MINUTA KAKO JE MONIKA ZASPALA... OTKUCAJI SRCA SU JOJ POSTALI SPORIJI... ISTO I DISANJE...
...ZATIM JE, IZNENADA, SRCE POČELO UBRZANIJE DA KUCA, DISANJE JE POSTALO BRŽE... DEVOJKA JE UŠLA U FAZU **REM** SNA... I SANJA...
...SIĆUŠNI SENZOR U NARUKVICI REGISTROVAO JE UBRZANJE DISANJA, PA TO PRENOSIO NA **KONTROLORA SNA**...
BZZZZZZZZZZOO
OH... ELEKTRONSKI IMPULS... JA... **SANJAM**...

...ALI... **ŠTA** JA TO SANJAM?... KO JE TA DEVOJKA? ČINI MI SE POZNATA...
NARAVNO DA JE POZNAJEM! TO JE **BRENDA**, DEVOJKA ZBOG KOJE ME JE BART **OSTAVIO!!**
...I...OH, BOŽE! TU JE I **KRISTOFER!**... NA STOLU...
...JE I NOŽ!!
ŽELELA BIH DA KRISTOFER UZME NOŽ... I **UBIJE BRENDU!**
ALI... O **ČEMU JA TO RAZMIŠLJAM? MORA DA SAM POLUDELA?! OVO JE STRAŠNO!** MORAM SE PROBUDITI! **MORAM SE ODMAH PROBUDITI!**

OH, NE... NE! PONOVO SAM USPOSTAVILA KONTROLU NAD NJIM! „OSEĆAM" TO...
HTELA BIH... DA GA ZAUSTAVIM! ALI NE USPEVAM... NE MOGU!
ZA TO VREME U BRENDINOJ KUĆI...

ALI ŠTA...
!!!
SZOOK
SMRTNO RANJENA, DEVOJKA JE OČAJNIČKI POKUŠAVALA DA VIČE, ALI NIJE MOGLA...
HHHHH... HHHHH..
...I TAKO...

U MEĐUVREMENU, MONIKU JE PONOVO ZAHVATILA NEOBUZDANA ŽELJA ZA UBIJANJEM...
DA...TAKO... UBIJ JE, KRISTOFERE! UBIJ JE!
...ZAŠTO BIH TE ZADRŽALA? NE, ČAK ŠTAVIŠE, SAD TREBA DA POBEGNEŠ... DA SE SAKRIJEŠ... ZATO ŠTO ĆEŠ MORATI JOŠ DA UBIJAŠ!
ZBOG MENE... MOLIM TE, UČINI TO ZBOG MENE!
U BRENDINOJ KUĆI...
TUMP!

SLEDEĆEG JUTRA...
IZGLEDA DA JE KONTROLOR SNA NOĆAS FUNKCIONISAO...
DA... JADNOJ DEVOJCI JE ZAISTA BIO POTREBAN ODMOR... SPAVA JOŠ OD SINOĆ...
KLAK!
PSSST! ČINI MI SE DA SU OVO VRATA OD NJENE SOBE...
I, ZAISTA, SLEDEĆEG TRENUTKA...
OH, EVO JE! DOBRO SI SPAVALA, DRAGA?...
DA... MISLIM DA JESAM...
...MADA, PRAVO DA VAM KAŽEM, OSEĆAM NEKU VRSTU „PRAZNINE" U GLAVI U ODNOSU NA ONO ŠTO SAM NOĆAS SANJALA... APSOLUTNO NIČEG SE NE SEĆAM...
PA TO JE I NORMALNO. SVI SE MI TEŠKO SEĆAMO SVOJIH SNOVA...

U SVAKOM SLUČAJU, MISLIM DA BI SE MO- RALA SE- ĆATI DA SE DESILO NEŠTO NEOBIČ- NO...
A SAD SE MANI CRNIH MISLI, PA SEDI I DORUČKUJ SA NAMA!
HVALA...
AH, AKO TI NEĆE SME- TATI, VOLEO BIH DA ČU- JEM JUTARNJE VESTI...
OH, NEĆE MI SME- TATI...
O KEJ...
KLIK
...A SADA ĆEMO VAM EMI- TOVATI KRATAK INTERVJU SA KONIJEM VILSONOM KOJI JE UPRAVO NAPUSTIO KOME- SARIJAT...
?!
TV3

GOSPODINE VILSONE, MO- ŽETE LI NAM TAČNO REĆI ŠTA SE SI- NOĆ DOGO- DILO?
NE... TAČNO NE MOGU... JOŠ UVEK SAM SUVI- ŠE POTRESEN... IPAK, MOGU DA POKUŠAM...
POLIC
OKO OSAM DOŠAO SAM U KUĆU MOJE VERENICE LES- LI KELERMAN, U SENT DŽON STRITU BROJ 56, U SOHOU...
...MOG ELEKTRON- SKOG LUTKA, KRISTOFERA, OSTAVIO SAM U KUHINJI, GDE JE LESLINA SESTRA BRENDA PRIP- REMALA VE- ČERU...
...ZATIM SE PO- PEO KOD VERE- NICE NA GORNJI SPRAT...
TI JE POZ- NA- JEŠ?
BRENDA... BRENDA KELER- MAN?

DA... NARAVNO... TO JE DEVOJKA ZBOG KOJE ME JE BART OSTAVIO!
!!
KAŽETE LI DA...
PSST!
JA I LESLI SMO RAZGOVARALI TAKO OKO POLA SATA, ZATIM SMO SIŠLI DA NEŠTO POJEDEMO... I...
OH... ZATIM SMO ZATEKLI BRENDU U PRAVOM SMISLU **RASKOMADANU.**
ALI ZAR VI NA GORNJEM SPRATU NISTE NIŠTA ČULI? NA PRIMER... NEKI SUMNJIVI ŠUM... KRIK...
NISMO...
...SUDSKI LEKAR JE REKAO DA JE JEDAN OD UBODA NOŽEM - VEROVATNO PRVI - PRESEKAO GLASNICE I TAKO SPREČIO BRENDU DA POZOVE POMOĆ...
...A MOŽDA NIJE IMALA NI MOGUĆNOSTI DA SE BRANI, JER BI NA TAO NAČIN IPAK PRIVUKLA NAŠU PAŽNJU...

GOSPODINE VILSONE, DA LI JE POLICIJA VEĆ IZVELA NEKE PRETPOSTAVKE U VEZI SA UBISTVOM?
PA IZVESNA SUMNJA POSTOJI...
VIDITE, KADA SMO PRONAŠLI BRENDINO TELO, I LESLI I JA BILI SMO POD **ŠOKOM** I NIŠTA NISMO PRIMETILI...
...ALI, POSLE DOLASKA POLICIJE, PRIMETIO SAM DA JE MOJ LUTAK **NESTAO...** I PROZOR U KUHINJI BIO JE OTVOREN.
ZNAČI, NEKO JE ŽELEO DA PRISVOJI LUTKA I UBIJE DEVOJKU?
MOŽDA... MOŽDA JE TAKO...
MISLITE LI DA POSTOJI NEKA VEZA IZMEĐU TOG ZLOČINA I ONOG OD PROŠLE NOĆI U „LUZEN" TEATRU?
KAKO OBJAŠNJAVATE OKRUTNOST ZLOČINA?
DA LI STE VEĆ DOBILI ZAHTEV ZA **OTKUP** LUTKE?
MOLIM VAS, GOSPODO! NIŠTA VAM NE MOGU REĆI! ISTRAGA JE OBAVIJENA NAJSTROŽIJOM TAJNOM... I MOŽDA SAM VEĆ I SUVIŠE REKAO.

A SADA PRELAZIMO NA VESTI IZ SVETA...
MAJKO MOJA!
SAD... SAD SE SEĆAM... NOĆAS SAM OPET SANJALA DA UPRAVLJAM KRISTOFEROM.
KLIK
...I NAREDILA SAM MU DA **UBIJE BRENDU!**... A ZATIM... ZATIM SAM MU REKLA DA POBEGNE... APSOLUTNO SE NE SEĆAM **KUDA**... ALI ŽELELA SAM DA SE SAKRIJE DA...
...DA BI BIO SPREMAN KADA **PONOVO** OD NJEGA BUDEM ZAHTEVALA DA **UBIJE!**
A PROKLETI **KONTROLOR SNA** NIČEMU NIJE POSLUŽIO... DA SAM UBICA! **UBICA!**
KAKAV UŽAS!
NIKAD NE BIH POMISLIO DA BI **SILETKA** MOGLA DA STVORI TOLIKI PAKAO!

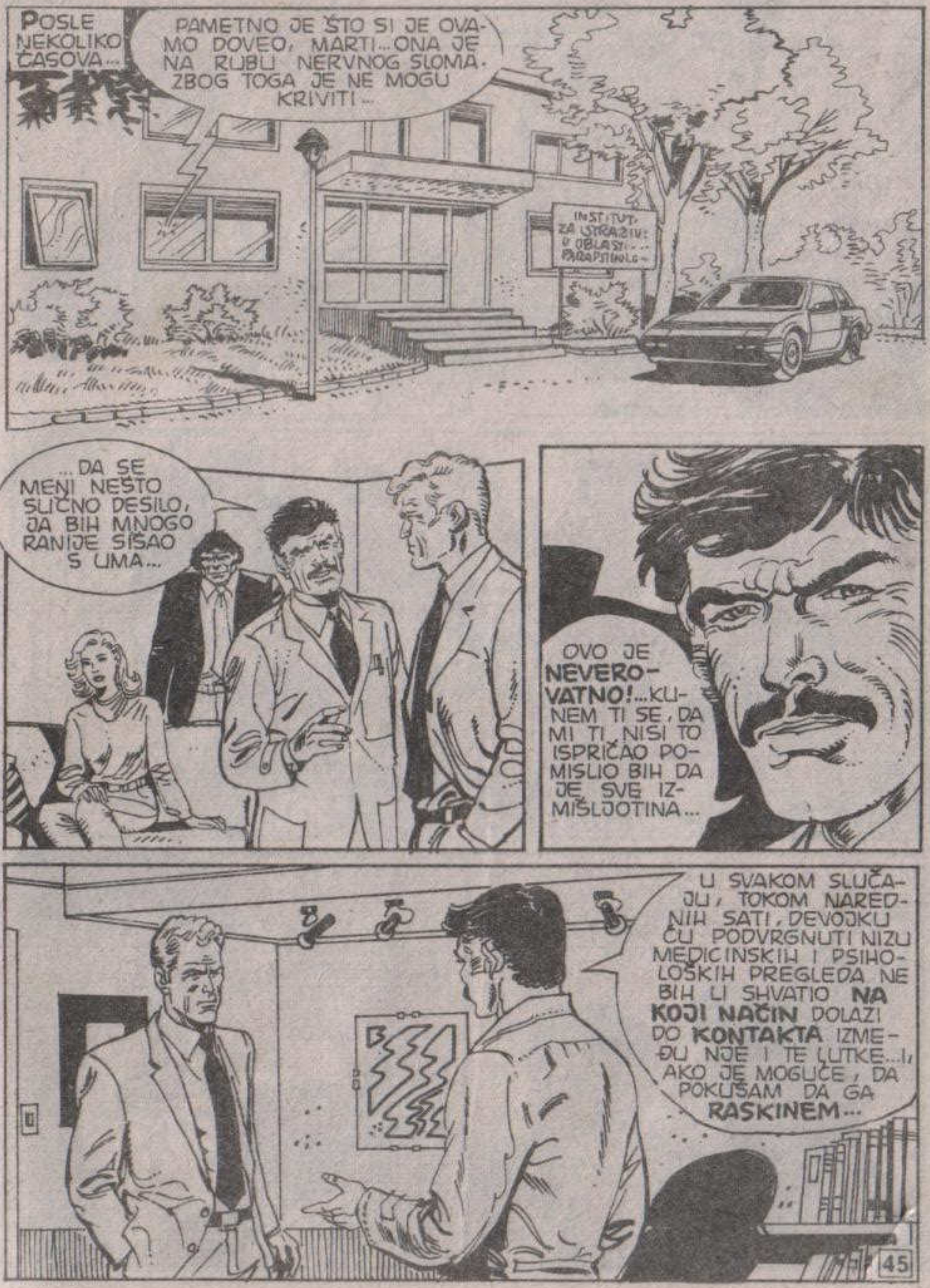
POSLE NEKOLIKO ČASOVA...
PAMETNO JE ŠTO SI JE OVAMO DOVEO, MARTI... ONA JE NA RUBU NERVNOG SLOMA. ZBOG TOGA JE NE MOGU KRIVITI...
...DA SE MENI NEŠTO SLIČNO DESILO, JA BIH MNOGO RANIJE SIŠAO S UMA...
OVO JE **NEVEROVATNO!**... KUNEM TI SE, DA MI TI NISI TO ISPRIČAO POMISLIO BIH DA JE SVE IZMIŠLJOTINA...
U SVAKOM SLUČAJU, TOKOM NAREDNIH SATI, DEVOJKU ĆU PODVRGNUTI NIZU MEDICINSKIH I PSIHOLOŠKIH PREGLEDA NE BIH LI SHVATIO **NA KOJI NAČIN** DOLAZI DO **KONTAKTA** IZMEĐU NJE I TE LUTKE... I, AKO JE MOGUĆE, DA POKUŠAM DA GA **RASKINEM**...

...U MEĐU-VREMENU, JAVA I JA PRETRAŽIĆEMO ČITAVU OKOLINU KUĆE U KOJOJ JE POČINJEN POSLEDNJI ZLOČIN, U NADI DA ĆEMO NAIĆI NA TRAG TOG PROKLETOG LUTKA...
TO TI JE KAO DA TRAŽIŠ IGLU U PLASTU SENA, TO DOBRO ZNAM...
...ALI **MORAM** GA PRONAĆI PRE NEGO ŠTO MONIKA PONOVO USPOSTAVI KONTROLU NAD NJIM I PREKO NJEGA PONOVO ISPOLJI NEOBUZDANU ŽELJU ZA NASILJEM KOJA SE IZ NEKOG NEOBJAŠNJIVOG RAZLOGA PROBUDILA U NJENOM MOZGU.
ŽELIM TI PUNO SREĆE, MARTI.
HVALA...
AH!...NARAVNO, MOLIO BIH TE DA ČITAV OVAJ SLUČAJ OSTANE U NAJVEĆOJ TAJNOSTI...
ZA TO NE BRINI!
SVOJIM ASISTENTIMA ĆU ISPRIČATI DA DEVOJKA PATI OD **PSIHIČKIH POREMEĆAJA NEPOZNATE** PRIRODE USLED KOJIH SANJA STRAŠNE SNOVE...

...TAKO. OSIM NAS, NIKO NEĆE BITI UPOZNAT SA NEVEROVATNIM MONIKINIM SLUČAJEM...
U REDU. A SAD, HRABRO, STARI MOJ, NEMOJMO DALJE GUBITI VREME!
MGRRH
MARTI...BUDI OPREZAN... IMAM NEKO RUŽNO PREDOSEĆANJE...
NE BRINI, DIJANA... UKOLIKO NEŠTO OTKRIJEMO, **ODMAH** ĆU VAS OBAVESTITI A, U SVAKOM SLUČAJU, VEČERAS ĆU SVRATITI PO TEBE...
O KEJ...
...A TI PAZI NA MONIKU... U REDU?

TAKO SU MARTI MISTERIJA I JAVA POČELI TRAGANJE, POLAZEĆI OD OKOLINE KUĆE U KOJOJ JE ŽIVELA BRENDA KELERMAN...
...DA BI GA ZATIM PROŠIRILI NA ČITAV KVART SOHO...
WAH LAI
COFFEE SHOP
...ISPITIVALI SU TRGOVCE I PROLAZNIKE...
U MEĐUVREMENU, ROBERT FORESTER JE MONIKU PODVRGAO ČITAVOM NIZU KLINIČKIH-PSIHOLOŠKIH PREGLEDA...
...KOJE JE, PREKO JEDNOG IZUZETNO OSETLJIVOG MIKROFONA, STALNO PRATIO TAJANSTVENI TIP...
...SVE DOK U POLA JEDANAEST UVEČE...
NO, ŠTA KAŽETE, DOKTORE FORESTER?

NIŠTA... BAŠ NIŠTA NISMO NAŠLI, GOSPOĐICE LOMBARD... DEVOJKU SAM ISPITAO VRLO DETALJNO I NISAM PRONAŠAO NIŠTA NENORMALNO.
OSTAJE MI SAMO DA SE NADAM DA JE MARTI BIO BOLJE SREĆE OD MENE.
U ISTOM TRENUTKU...
AH!
NADAJMO SE DA JE ROBERT BIO BOLJE SREĆE NEGO MI.
MOŽDA... MOŽDA JE MOJA IDEJA DA TRAŽIMO KRISTOFERA PRETRAŽUJUĆI PEDALJ PO PEDALJ SOHOA BILA GLUPOST... KO ZNA DOKLE GA JE MONIKA ODVELA PROŠLE NOĆI...
...POD PRETPOSTAVKOM DA VEĆ NIJE PONOVO PREUZELA KONTROLU NAD NJIM...
NAJEŽIM SE ČIM POMISLIM NA TO...

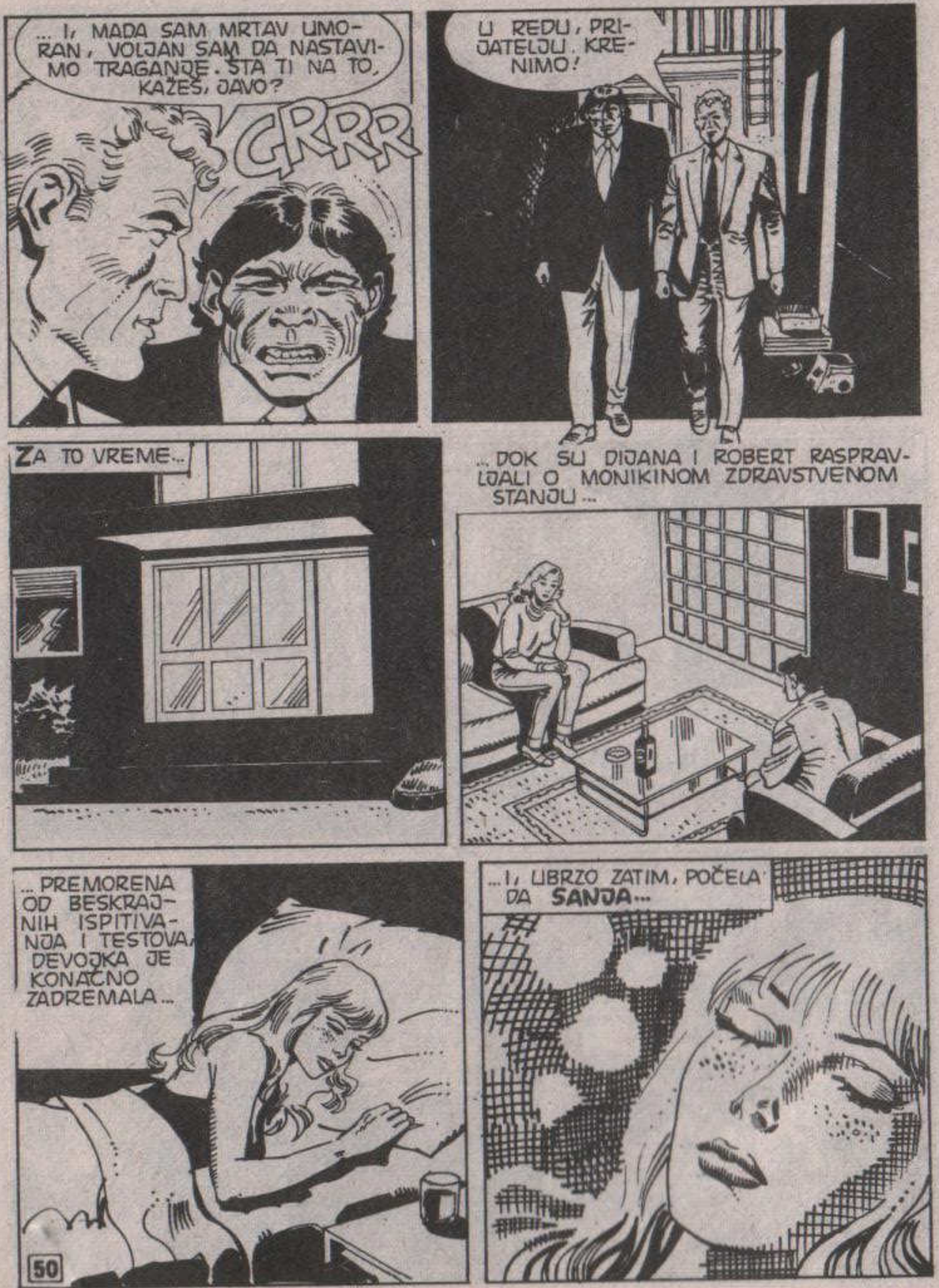
... I, MADA SAM MRTAV UMORAN, VOLJAN SAM DA NASTAVIMO TRAGANJE. ŠTA TI NA TO, KAŽEŠ, JAVO?
GRRR
U REDU, PRIJATELJU, KRENIMO!
ZA TO VREME...
...DOK SU DIJANA I ROBERT RASPRAVLJALI O MONIKINOM ZDRAVSTVENOM STANJU...
... PREMORENA OD BESKRAJNIH ISPITIVANJA I TESTOVA, DEVOJKA JE KONAČNO ZADREMALA...
...I, UBRZO ZATIM, POČELA DA **SANJA**...
50

...I PONOVO SE USPOSTAVILA NEVEROVATNA VEZA IZMEĐU NJE I KRISTOFERA...
SDLENG
NEKOLIKO METARA DALJE...
RRRRGH?...
?!
SDLENG! SDLENG!
HAJDE DA POGLEDAMO!
GLEDAJ! NEKO JE PREVRNUO KANTU ZA SMEĆE... NEKO ILI **NEŠTO**...
51

PITAM SE DA LI...
MIAOOO
ŠTA?
MIAAOOOOO!
MAČAK... IZGLADNELI MAČAK ...ETO KO JE PREVRNUO KANTU...
ZA TRENUTAK SAM BIO POMISLIO DA...
HAJDEMO, JAVO! OVDE VIŠE NEMA ŠTA DA TRAŽIMO!
UNK!

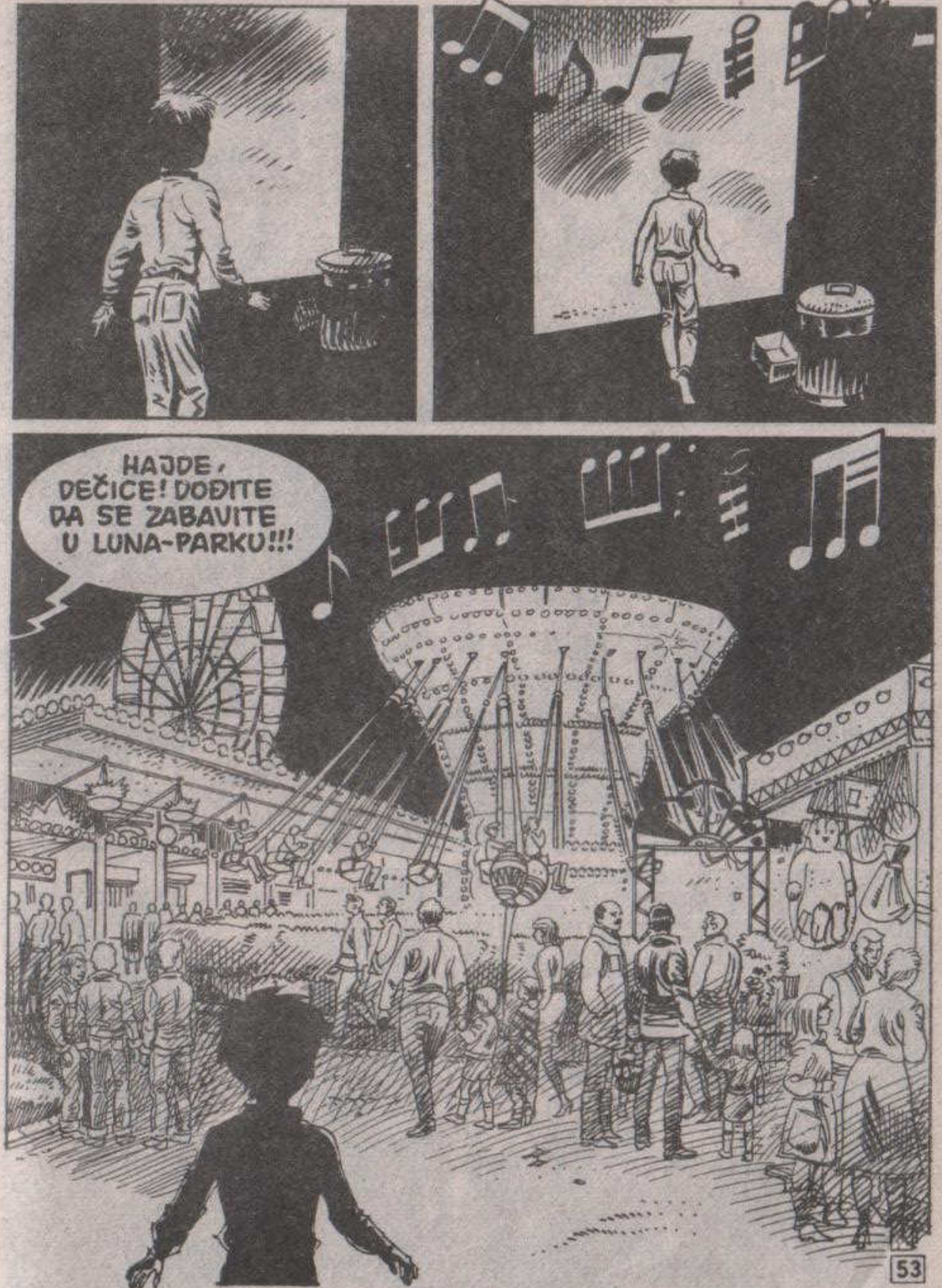
HAJDE, DEČICE! DOĐITE DA SE ZABAVITE U LUNA-PARKU!!!

U ISTOM TRENUTKU...
...LUNA... LUNA PARK... KAKO JE LEP... HAJDEMO, KRIS-TOFERE...
...HAJDE DA SE I MI ZABAVLJA-MO!
MAMA! MAMA! I JA BIH VOLEO OVAKVO ODELO...
PRESTANI! DANAS SI MI VEĆ IZ DŽEPA IZVUKAO I SU-VIŠE PARA!
OPROSTITE, GOS-PODINE... KOLIKO STA-JE JEDAN KRUG?
SVEGA DVA DOLARA, MOMČE... ZA PET MINUTA VRHUN-SKOG STRAHA.
O KEJ... DRŽITE PARE!

HMM... MENE JE STRAH!
NE BRINI! TU SAM JA...
KAKO JE MRAČ-NO...
HA-HA-HA-HA!
AAAAAH!
TIKLE
TIKLE
AAAAAAH!
OH, A ŠTA JE OVO? NE MOGU VI-ŠE DA IZ-DRŽIM! HO-ĆU DA IZA-ĐEM! IZA-ĐEM!
SKREEEG!

BAŠ SI KUKAVICA! AKO TE JE STRAH, ZATVORI OČI! JA ĆU TI REĆI KAD BUDEMO NAPOLJU!
DOBRO...
AAARGH
DŽERI! LUDAČE! NEMOJ TAKO VOZITI! TIME ME JOŠ VIŠE PLAŠIŠ!
DŽERI... DŽERI... MOGU LI SAD DA OTVORIM OČI?
DŽE...
AAAAAAAAH!!!

TRI MINUTA KASNIJE U KUĆI OGLEDALA...
DEJVIDE! GDE SI, DEJVIDE?
OVDE SAM, MAMA... DOĐI PO MENE!
ALI, GDE...
ENO GA!
SAD ĆU DA GA UPLAŠIM, PA ĆE GA PROĆI VOLJA DA SE IGRA ŽMURKE!

BABAU!
OH!
AAAAAAAAAAH!
House OF MIRRORS
ČUJEŠ LI KAKO SE OVE BUDALE ZABAVLJAJU PLAŠEĆI JEDNI DRUGE.
DVA MINUTA KASNIJE SA STRAŽNJE STRANE KUĆE UŽASA...
TIK!
?

SNIF!
SNIF!
MIIJAAO
KOOS!
IZA KUĆE OGLEDALA ODIGRAVAO SE NEVEROVATNI DVOBOJ...
FSSSSSSSSS!
PARADOKSALNO, ŽIVOTINJA NIJE POBEGLA PRED NEOBIČNIM STVORENJEM KOJE JU JE RANILO.
MIIJAO!
...ZATO ŠTO JE SVOJIM ŠESTIM ČULOM U NJEMU OSETILA NEVEROVATAN NABOJ ZLOĆE...

...ŠTO JE DOPRINELO DA SE OSETI JAČA NEGO IKAD I NEVEROVATNO ZLA... TO JU JE NAGNALO...
...DA NAPADNE...
MIIJAOO!
AAH!
OH, CRNA MAČKA... KRISTOFER... BILA JE TO NOVA NOĆNA MORA...
IZNENADA...
MMMMPF!
PSSSST!
?

AKO SLUČAJNO JOŠ SUMNJAŠ, UVERAVAM TE DA OVO NIJE SAN...
...VEĆ OKRUTNA, GOLA I DOSADNA STVARNOST...
...NE BIH VOLEO DA ME PRISILIŠ DA TI TO I DOKAŽEM TIME ŠTO BIH TI NEŠTO MORAO UČINITI AKO BUDEŠ POKUŠALA DA MI SE OPIREŠ...
VEROVATNO SE PITAŠ: „ŠTA ĆE OVAJ OVDE?"
...ODMAH ĆU TI REĆI. DOŠAO SAM DA TE ODVEDEM ZATO ŠTO SI JEDINA VEZA SA ONIM LUTKOM... ILI, BOLJE, ONIM ŠTO JE SAKRIVENO U NJEMU...
NIŠTA NISI RAZUMELA, ZAR NE?... NE SEKIRAJ SE, JER I ONAKO ĆEŠ SAD MALO DA ODSPAVAŠ, NA RAČUN KUĆE...
!
AH! AKO SE, SLUČAJNO, PLAŠIŠ INJEKCIJA, NE BRINI! OVA NE PEČE...

ALI IZNENADNA POJAVA IGLE U RUCI NEPOZNATOG IZAZVALA JE ENERGIČNU MONIKINU REAKCIJU...
AH!
SPAT
KRAŠ
AAAAAAH!
PROKLETA ZMIJO!

DOĐI OVAMO!
NEEE!
PUSTI ME! UPOMOĆ! UPOMOĆ!
MONIKA!
?!
ČUJEŠ LI?! OVDE IMA NEKOG! BRZO, HAJDEMO!
ČEKAJ!
REVOLVER NOĆNOG ČUVARA!
BRZO! BRZO!
NEEE! PUSTI ME! PUSTI ME!
TUMP TUMP TUMP

STOJ!
!!!
OH!
DO VRAGA!
UDAREN, FORESTER JE ISPUSTIO REVOLVER...
DO...
OUH!
AH!
SOOK

HEJ, DOĐI OVAMO!
NEĆU!
PUSTI JE, BITANGO!
A SAD, DOSTA!
NEEE! PAZIII!
SOOK
MONIKA!

UBIO SI JE! JADNA MALA!
DO VRAGA!
UBICO! PROKLETI UBICO!
!!
PLJES!
OH!
BOLJE DA KIDAM! OVDE POSTAJE VRUĆE!
REVOL-VER!

MOŽE MI PONOVO USTRE-BATI!
A, MALO KASNIJE...
VRROOMM!
OOOH...
DOKTORE FORESTER! DOKTORE FORESTER!

ŠTA...
DOKTORE FORESTER!
ONAJ ČOVEK JE UDARIO MONIKU ABAŽUROM!
HAJDE, USTANITE! PREGLEDAJTE JE!...
OHH... KOFF! KOFF!
KAKVE JE SAMO PESNICE IMAO... ČINILO MI SE KAO DA ME JE ČEKIĆEM UDARA...
OH!
?
MONIKA JE... PALA U KOMU!

ZA TO VREME U LUNA PARKU...
!!
GLE!!
TOBE! HEJ, TOBE! DOĐI DA VIDIŠ ŠTA SAM NAŠAO!
HEJ, GLEDAJ KAKO JE LEP LUTAK!
DA... ALI GLEDAJ SAMO U KAKVOM JE STANJU! SAV JE PRLJAV I IZGREBAN, KAO DA GA JE NAPALA NEKA MAČKA.
U SVAKOM SLUČAJU, AKO GA JE NEKO DETE OVDE OSTAVILO, ZNAČI DA MU VIŠE NE TREBA.
TAKO JE.
HM... MISLIŠ LI I TI ONO ŠTO I JA MISLIM?
MISLIM DA DA...

O KEJ! ODNESIMO GA KUĆI!
ODLIČNO! MAMA ĆE SE SIGURNO OBRADOVATI!
POLA SATA KASNIJE...
DA STE GA SMESTA IZBACILI IZ KUĆE JER ĆETE, U PROTIVNOM, LETETI I VI S NJIM!
OH, NE, MAMA, MOLIM TE! DOZVOLI DA GA ZADRŽIMO... SAMO ZA OVU NOĆ!
DA... SAMO ZA OVU NOĆ...
MMM...
DOBRO... I ONAKO UVEK BUDE PO VAŠEM...
ALI SAD DA STE ODMAH POŠLI NA SPAVANJE. SMESTA!
JUPIIII!
EVO... STAVIĆU GA OVDE...
...TAKO ĆE NAS NOĆAS ČUVATI OD ČUDOVIŠTA I VEŠTICA...

DVA SATA KASNIJE...
RRRRRGH! UNGH! GHAURRR!
DA, JAVO, U PRAVU SI. DANAS BAŠ NISMO IMALI SREĆE. OD JUTROS TRAŽIMO TOG LUTKA, A JEDINO ŠTO SMO POSTIGLI JESTE DA SMO MRTVI UMORNI...
...A, KAO DA TO JOŠ NIJE DOVOLJNO, IMA VIŠE OD SEDAM MILJA KAKO NAM NIJE POŠLO ZA RUKOM DA PRONAĐEMO ISPRAVNU TELEFONSKU GOVORNICU DA ČUJEMO KAKO JE MONIKA.
UOSTALOM, SKORO SMO VEĆ STIGLI.
NADAJMO SE DA ĆE NAM BAR ROBERT SAOPŠTITI NEKU DOBRU VEST.

PET MINUTA KASNIJE...
DA SAM MOGAO PRETPOSTAVITI ŠTA ĆE SE DESITI, SIGURNO TI NE BIH REKAO DA JE DOVEDEŠ OVAMO, MARTI... JA...
NEMOJ SEBE DA KRIVIŠ ZBOG TOGA, ROBERTE... BOLJE MI RECI KAKO JE SAD MONIKA?
NA ŽALOST, **LOŠE** IMA VEĆ TRI SATA KAKO NE DOLAZI K SVESTI ZBOG SNAŽNOG UDARCA U GLAVU... ZASAD JE NISMO VRATILI K SVESTI.
STO MU GROMOVA!... ALI KAKO JE TAJ TIP SAMO UŠAO OVAMO?
OBIO JE VRATA **PROTIVPOŽARNIH** STEPENICA. DIJANA I JA SMO GA OTKRILI PRE DESET MINUTA...

HMM... IMAM UTISAK DA JE OVAJ POKUŠAJ OTMICE U NEKOJ VEZI SA ONIM SLUČAJEM SA KRISTOFEROM.
DA... TO SAM I JA POMISLIO.
ZBOG TOGA I NISAM HTEO DA POZOVEM POLICIJU I PRIJAVIM NAPAD... HTEO SAM DA IZBEGNEM NEZGODNA PITANJA I EVENTUALNE SUMNJE.
DOBRO SI POSTUPIO, ROBERTE. POTPUNO SE SLAŽEM S TOBOM.
A SAD, SLUŠAJ: MISLIŠ DA JE MONIKA U STANJU U KOME SE NALAZI SPOSOBNA DA PONOVO PREUZME KONTROLU NAD ONIM LUTKOM?
NA TO NE ZNAM ŠTA BIH TI ODGOVORIO...

SPRAT VIŠE...
BIP...
BIIIIP...
BIIIP!
...IMA VEĆ NEKOLIKO MINUTA MONIKINA MOŽDANA AKTIVNOST POSTALA JE NEREDOVNA, POVEĆAVAJUĆI INTENZITET...
BIIP... BIIIII...
...TO ZNAČI DA JE DEVOJKA PONOVO POČELA DA SANJA.
ZA TO VREME...
VI IDITE GORE DO MONIKE, A JA ĆU SAMO DA TELEFONIRAM MOJOJ ŽENI DA JOJ KAŽEM DA ĆU SE KASNO VRATITI...
74

BZZZZZ
?
DA, HALO?
ROBERTE! POMOZI MI, MOLIM TE! POMOZI MI!
KAROL! ZVAO SAM TE DA...
...ALI ŠTA SE TO DEŠAVA?
STRAŠNO... ONAJ LUTAK...
LUTAK?!
VEČERAS SU STIVEN I TOBE U LUNA PARKU NAŠLI JEDNOG VELIKOG LUTKA ...PA SU GA ... DONELI KUĆI...
75

ZATIM... PRE NEKOLIKO MINUTA ČULA SAM IH KAKO VIČU... ODJURILA SAM U NJIHOVU SOBU DA VIDIM ŠTA SE DEŠAVA...
„UŽAS! TAJ LUTAK IH JE JURIO S VELIKIM NOŽEM UMRLJANIM KRVLJU!"
AAAAAAH!
„...NE ZNAM SAMO OTKUD MI HRABROSTI, ALI... POKUŠALA SAM DA GA ZADRŽIM KAKO BIH STIVENU I TOBEU OMOGUĆILA DA POBEGNU..."
ON... **ON** JE ZATIM POKUŠAO MENE **DA UBIJE**, ALI SAMO ME JE IZRANJAVIO PO CELOM TELU...
„...ZATIM SAM I JA USPELA DA MU UMAKNEM..."

KAKAV UŽAS! A GDE JE SAD?
NE ZNAM... **NE ZNAM...**
ROBERTE, JA... **UMIREM OD STRAHA!**
SLUŠAJ, KAROL... ZAKLJUČAJ SE U SOBU U KOJOJ SI I POZOVI **POLICIJU...**
JA SMESTA DOLAZIM... NEĆE TRAJATI VIŠE OD DESET MINUTA... O **KEJ?**
POLICIJU, DA...
BRZO, BROJ KOMESARIJATA...
SFOŠ
SFOH
TUMP
OH, DO VRAGA!

AAAAAAH!
KAROL!
ODGOVORI MI, KAROL!
N... NEĆU MOĆI DA STIGNEM NA VREME!... NEMA SUMNJE: KRISTOFER JE TAMO! MOŽDA JE UBIO KAROL... MOŽDA JURI STIVENA I TOBEA!
KLIK!
ČEKAJ! MONIKA NJIME UPRAVLJA! DA, POSTOJI MOGUĆNOST DA GA ZAUSTAVIMO!
...ALI MORAM STIĆI DO NJE PRE MARTIJA!
KLAK
HEJ! ŠTA SE DEŠAVA?
VRRIIII
LIFT... ZAGLAVIO SE...

RRRGHR!
AH, VEĆ SMO SKORO STIGLI DO SPRATA... DOVOLJNO JE DA SNAŽNO PRITISKAMO VRATA!
ALI OPERACIJA SE POKAZALA TEŽOM NEGO ŠTO SU PREDVIĐALI...
DO VRAGA! MORA DA JE BLOKIRALA SIGURNOSNA BRAVA!
ZA TO VREME...
EVO GA!
TUMP
TUMP

U HODNIKU...
UFF! MORAMO REĆI ROBERTU DA NAREDI DA PROVERE SERVOKOMANDU KLIZEĆIH VRATA...
ISTOVREMENO...
JOŠ JE DETE... STRAŠNO JE OVO ŠTO ĆU DA URADIM... ALI...
...NEMAM VREMENA ZA RAZMIŠLJANJE! MORAM TO DA URADIM! MORAM!
ROBERTE! ŠTO MU GROMOVA!
!!!
KLIK!

RRRRGH!
NEEE!
THUMP!
AAAAH!
OUH!
RRRRGH!
NE, JAVO! ČEKAJ!
ROBERTE, ZAŠTO SI HTEO DA UBIJEŠ MONIKU?
PSIHOLOG MU JE UKRATKO ISPRIČAO TELEFONSKI RAZGOVOR SA ŽENOM...
SHVATAŠ LI, MARTI? BIO JE TO... BIO JE TO JEDINI NAČIN DA ZAUSTAVIM TOG PROKLETOG LUTKA I SPASEM SVOJU DECU...

ALI... ČAK I DA VI NISTE DOŠ-LI, NE BIH MOGAO DA UBI-JEM MONIKU... JA NISAM UBICA...
ZNAM, PRIJATE-LJU...
ALI SAD... SAD MORAM KUĆI... SMESTA!
NE, RO-BERTE! TAKO SI UZBUĐEN DA NE BI NA-ŠAO PUT, PA BI ZALUTAO.
IDEM JA TAMO DA ZAUS-TAVIM TOG LUTKA!
R-CHH
?
NE, JAVO. BOLJE ĆE BITI DA TI OVDE OSTANEŠ I PAZIŠ NA ROBERTA. NE BIH VOLEO DA SE SLUČAJ-NO PONOVI ONO OD MALO-ČAS.
MARTI! NEMOJ IĆI, MOLIM TE! BOJIM SE DA... DA TO ČUDOVIŠTE I TEBE NE UBI-JE!

HRABRO, DIJANA! NEMOJ SAD DA PO-PUSTIŠ... SKORO JE GOTOVO!
ZA KOGA JE GOTOVO, MARTI? ZA NJEGA ILI...
MINUT KASNIJE...
VROOM!
DOBRO, DOBRO... MOŽDA SMO OVOGA PUTA USPELI, DRA-GI PROFESORE MISTERIJA.

MALO KASNIJE...
SKREEEGH!
U DNU HODNIKA IMA SVETLA!
STO MU GROMOVA!

OVO JE... STRAŠNO...
DEČACI! MORAM NJIH PRONAĆI.
UKOLIKO IH VEĆ KRISTOFER NIJE NAŠAO!
DETEKTIV NEMOGUĆEG JE NA BRZINU PREGLEDAO SVE SOBE, ALI U NJIMA NIJE NAŠAO NIKAKVOG ZNAKA ŽIVOTA...
MOŽDA... MOŽDA IM JE POŠLO ZA RUKOM DA POBEGNU... BAR DA JE TAKO...

VRT! TREBA DA POGLEDAM U VRTU...
?!
UZALUD VAM JE ŠTO SE ZAMARATE DA TRAŽITE ONOG PROKLETOG LUTKA, PROFESORE MISTERIJA... PLAŠIM SE DA JE NESTAO...
SMESTA DA STE BACILI SVOJ REVOLVER!... I DA NISTE NIŠTA POKUŠALI AKO NE ŽELITE DA VAM METKOM KALIBRA 45 RAZNESEM GLAVU!
KO... KO STE VI?...
AH! MOJE IME VAM NIŠTA NE BI REKLO...

JA SAM SAMO ISTRAŽIVAČ NA UNIVERZITETU.
ISTRAŽIVAČ NA UNIVERZITETU? NE RAZUMEM... KAKVE ONDA VI VEZE IMATE SA OVIM SLUČAJEM?
DA, SKROMNI ISTRAŽIVAČ IZ PARAPSIHOLOGIJE. SLABO PLAĆEN I VEOMA EKSPLOATISAN KOJI JE UVEK ŽIVEO U SENCI VELIKIH IMENA NAUČNOG ISTRAŽIVANJA.
SKROMNI ISTRAŽIVAČ KOJI JE IPAK PRONAŠAO GENIJALNI IZUM: APARAT KOJI JE U STANJU DA PREKOMERNO UVEĆA VANČULNU ENERGIJU, PRISUTNU U SVAKOME OD NAS...
...I TAKO SVAKOG KO GA IMA PRETVORI U SAVRŠENOG ESP!
STO MU GROMOVA! ALI... KAKO JE TO MOGUĆE?
OH!... BILO BI SUVIŠE OPŠIRNO DA VAM TO OBJAŠNJAVAM... MOŽDA JE ČAK I DOSADNO...

...IPAK, MOGAO BIH DA VAM ISPRIČAM DETALJNO FAZU EKSPERIMENTA KOJA JE BILA PRILIČNO **UZBUDLJIVA** I SIGURAN SAM DA ĆE VAS ZANIMATI...
„...U SARADNJI SA JEDNIM POUZDANIM KOLEGOM, KONAČNO SAM USAVRŠIO SVOJ PRONALAZAK KOJI SAM NAZVAO **SILETIKA**..."
„ONDA SAM ODLUČIO DA GA ISPROBAM BANALNIM EKSPERIMENTOM PRENOSA MISLI..."
„NA ŽALOST, NISAM POSTIGAO NIKAKAV REZULTAT..."
NIŠTA OD ČITAVOG POSLA, STARI MOJ... NAŠ POKUŠAJ DA STVORIMO APARAT KOJI BI BIO U STANJU DA UVEĆA TELEPATSKI POTENCIJAL NIJE USPEO.
SVE O ČEMU SAM GODINAMA SANJAO I U ŠTA SAM ULAGAO NADU TOLIKIH GODINA, SRUŠILO MI SE... POŽELEO SAM DA **UMREM**...
„...U KUĆI NISAM IMAO ALKOHOLA DA SE OPIJEM... STOGA SAM POPIO GOMILU TABLETA ZA SPAVANJE KOJE BI I SLONA OBORILE I ZASPAO SAM SA **SILETIKOM** PORED SEBE..."

„UBRZO ZATIM U MOJOJ KUĆI NASTAO JE HAOS... SVE JE POČELO DA VIBRIRA... KAO DA JE ZEMLJOTRES..."
R-AUUMBLE
?!
„...ZAMALO DA MI LUSTER NIJE UBIO PRIJATELJA IZNENADA SE OTKAČIVŠI SA STROPA..."
RAŠ
„...ZATIM SU NEKI PREDMETI **OŽIVELI**..."
FLIP
POP
POP
POP
„...PA KAO LUDI POČELI DA IGRAJU PO SOBI..."

„...SIRIJUS JE DOJURIO DA ME PROBUDI... ČIM SAM SE PROBUDIO, HAOS JE PRESTAO..."
„...UZBUĐEN, ISPRIČAO MI JE ŠTA SE DESILO ... NE BISTE VEROVALI, MISTERIJA ... BILO JE TAČNO ONO ŠTO SAM SANJAO..."
...A ZA VREME SNA „OSETIO" SAM DA JA UPRAVLJAM SVIM TIM PREDMETIMA KOJI KAO DA SU ODJEDNOM POLUDELI DA BIH UPLAŠIO SVOG PRIJATELJA... TAKO, ŠALE RADI...
„...I TADA ..TADA SAM SHVATIO..."
...SILETKA FUNKCIONIŠE! FUNKCIONIŠE!!
ALI... KAKO JE MOGUĆE DA JE PRE PET MINUTA FUNKCIONISALA DOK JE JUČE PRILIKOM EKSPERIMENTISANJA OMANULA?
HM...
MOŽDA... MOŽDA JE MALOČAS SILETKA FUNKCIONISALA ZATO ŠTO SAM JA SANJAO, A SNOVI PREDSTAVLJAJU STANJE KOJE JE NAJPOGODNIJE ZA TELEPATSKE PORUKE...

...TO ZNAČI DA SAMO TREBA DA GA POJAČAM TAKO DA MOŽE DA KAPTIRA I POJAČAVA ESP SIGNALE U SVAKOM STANJU, A NE SAMO ZA VREME SPAVANJA...
ALI TI MORA DA SI POLUDEO, RUTDŽERE? ZAR NE SHVATAŠ KAKVU OPASNOST PREDSTAVLJA TAJ APARAT?!
?!
ZAMISLI DA SI MALOČAS SANJAO DA SE POKVARIO HLADNJAK NEKE NUKLEARKE...
JESI LI TI SVESTAN TOGA DA TI OVAJ APARAT DAJE NEVEROVATNU TELEPATSKU MOĆ. ALI IZUZETNO OPASNU ZATO ŠTO SE JAVLJA U SNU, STANJU KOJE IZMIČE SVAKOJ RACIONALNOJ KONTROLI...
MOGAO BI IZAZVATI NEKU KATASTROFU... ILI RAT... I NESVESTAN TOGA...
TREBA... TREBA GA UNIŠTITI!
!!!

STOJ!
...JURIO SAM GA KROZ POLA GRADA... ZATIM SAM MU IZGUBIO TRAG UPRAVO U BLIZINI „LUZEN" TEATRA...
„...SAD MI JE JASNO DA JE BUDALA BIO UŠAO U POZORIŠTE I SAKRIO SILETKU U LUTKA KONI VILSONA, KRISTOFERA... ZAŠTO JE IZABRAO BAŠ NJEGA, TO NIKAD NEĆEMO SAZNATI... SUDBINA IMA NEOBIČAN IZBOR... KOJI DOVODI DO TEŠKIH POSLEDICA!"
„...TE VEČERI, TOKOM PREDSTAVE, APARAT JE USPOSTAVIO VEZU SA VAŠOM MONIKOM. MOŽDA ZATO ŠTO JE BILA NAJPOGODNIJA LIČNOST ZA ESP I NE ZNAJUĆI TO...
...SAMO ŠTO JE SILETKA, PORED TOGA ŠTO JE ZA VREME SNA POTPUNO PREUZIMALA KONTROLU NAD LUTKOM, KO ZNA KAKO, I OSLOBAĐALA NASILJE SKRIVENO U NJENOJ PODSVESTI...
...NASILJE KOJE JE PRAZNILA U VLASTITIM SNOVIMA SLUŽEĆI SE KRISTOFEROM I PRETVARAJUĆI GA U NEKU VRSTU DŽEKA TRBOSEKA... OKRUTNOG I KRVOLOČNOG...

...I NESVESNA DA SU NJENI SNOVI BILI PRAVE TELEPATSKE PERCEPCIJE U KOJIMA SE SVE STVARNO DEŠAVALO...
ALI OTKUD VI TO SVE ZNATE?
...SAMO JOŠ MALO STRPLJENJA, I NA TO ĆU DOĆI...
„...APSOLUTNO NE PRETPOSTAVLJAJUĆI ŠTA SE DEŠAVA, TOKOM ČITAVOG DANA NASTAVIO SAM DA TRAŽIM SIRIJUSA, DRŽEĆI SE UGLAVNOM ZONE OKO LUZEN TEATRA..."
STREETS
FILM OF THE YEAR
„...ISTE TE NOĆI MOJA UPORNOST JE NAGRAĐENA..."
...ŽRTVA JE BIO JEDAN TIP TRIDESETIH GODINA, VISOK GOTOVO METAR I SEDAMDESET, UPALIH OČIJU I SA OŽILJKOM NA VRATU...
OH! TO JE SIRIJUS!
„...ZATIM STE DOŠLI VI, PROFESORE MISTERIJA... ODMAH SAM VAS PREPOZNAO... STALNO PRATIM VAŠE EMISIJE..."
...TO JE NEVEROVATNO, ZNAM, ALI IZGLEDA DA JE MONIKA U SNU I U STVARNOSTI PREUZELA KONTROLU NAD LUTKOM I NAREDILA MU DA UBIJE TOG ČOVEKA...

SLUŠAJUĆI VAŠE PRIČANJE NASTOJAO SAM DA REKONSTRUIŠEM ČITAV TOK DOGAĐAJA...
„SIGURAN DA MI JE UMAKAO, SIRIJUS SE BIO VRATIO DA UZME SILETKU, VEROVATNO DA BI JE ZATIM UNIŠTIO... ALI NIJE NIŠTA ZNAO O TELEPATSKOJ VEZI KOJA SE U MEĐUVREMENU USPOSTAVILA SA MONIKOM..."
„...TAKO TESNOJ I NERASKIDIVOJ VEZI TAKO DA, ČIM JE SIRIJUS DODIRNUO APARAT, DEVOJKU SU SPOPALI SNAŽNI BOLOVI I IZAZVALI NJENU SNAŽNU REAKCIJU..."
UBIJ GA, KRISTOFERE!
AAAAAH!
SZCOK
„...SLEDEĆEG JUTRA SNABDEO SAM SE NAJJAČIM I SKUPIM USMERENIM MIKROFONOM KOJI SE MOGAO NAĆI NA TRŽIŠTU, PA SAM STAO PORED VAŠE KUĆE I SLUŠAO SVE ŠTA STE RAZGOVARALI..."
...POSLE SAM VAS PRATIO DO KLINIKE VAŠEG PRIJATELJA GDE MI, MALOČAS, NIJE USPEO POKUŠAJ DA OTMEM DEVOJKU KOJA MI JE JEDINA PREOSTALA KAO VEZA SA SILETKOM...
ŠTA ĆETE, MI PRONALAZAČI NISMO LJUDI OD AKCIJE...

...ALI NAM IPAK POLAZI ZA RUKOM DA POVUČEMO OBARAČ, NE BOJTE SE!
VI MI SMETATE... ŽELITE DA PO SVAKU CENU ZAUSTAVITE TOG LUTKA. DA BISTE TO IZVELI, POSTOJI SAMO JEDAN NAČIN... DA UNIŠTE I NJEGA I SILETKU... A JA VAM TO NEĆU DOZVOLITI. ČITAV ŽIVOT RADIO SAM NA TOM PROJEKTU...
...ALI, PRIZNAĆU VAM DA MI JE ŽAO DA VAS UBIJEM... VAŠ TELEVIZIJSKI PROGRAM NAJVIŠE SAM VOLEO...
SREĆAN PUT, GOSPODINE MISTERIJA!
UPOMOĆ! UPOMOĆ!
?
!!
MISTERIJA JE ISKORISTIO TRENUTAK RASEJANOSTI SVOG SAGOVORNIKA...

DRAGI ČITAOCI!
MARTI MISTERIJA VAS OČEKUJE ZA MESEC DANA U UZBUDLJIVOJ PRIČI

LOV NA VEŠTICU

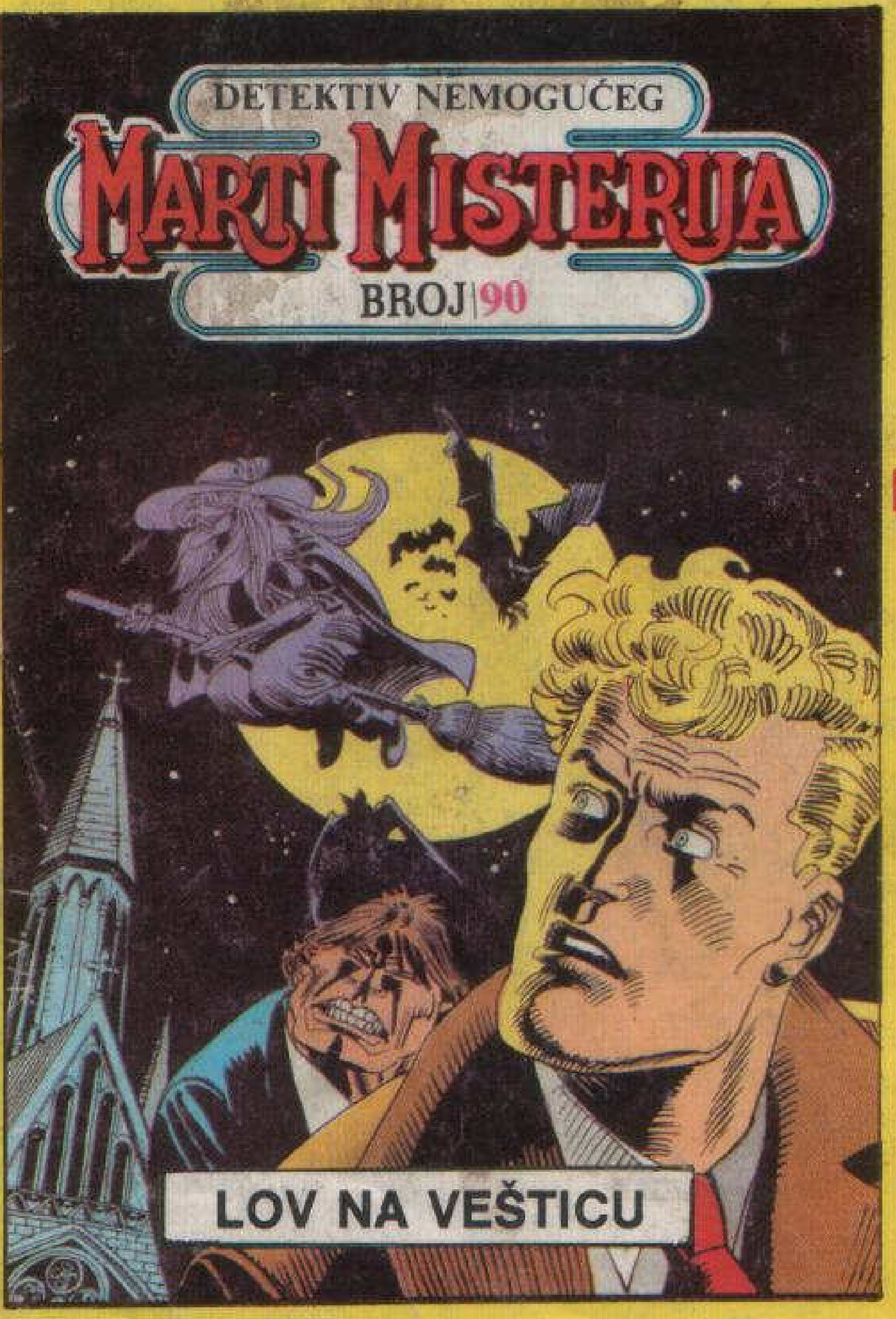

Klermont je mali grad u Novoj Engleskoj gde žive normalni, čestiti ljudi. Ali, među njima se krije opaka veštica koju po svaku cenu treba zaustaviti. Nemojte propustiti sledeću epizodu

MARTIJA MISTERIJE

LOV NA VEŠTICU

YU ISSN 0353-1260
9 770353 126078